Gmina Pruszcz Gdański

PSZOK Gminy Pruszcz Gdański w Będzieszynie

OD KOSZA DO ODZYSKU

Przewodnik po systemie gospodarowania odpadami i segregacji odpadów w Gminie Pruszcz Gdański



www.pruszczgdanski.pl

HIERARCHIA POSTĘPOWANIA Z ODPADAMI

1 Zapobiegaj powstawaniu odpadów



Nie kupuj na zapas, zrób listę zakupów



Unikaj jednorazówek (styropianowych i plastikowych opakowań)



Zrezygnuj z foliówek

Działaj tak, by w Twoim otoczeniu powstawało jak najmniej odpadów.

2 Przygotowuj do ponownego użycia



Niepotrzebne? Nie wyrzucaj! Napraw, sprzedaj, oddaj!



Nadaj „drugie życie" niepotrzebnym przedmiotom



Stosuj akumulatorki zamiast baterii

Naprawiaj i wykorzystuj ponownie przedmioty, a jeśli ich nie potrzebujesz - sprzedaj albo przekaż innym.

3 Odzyskuj - poddawaj recyklingowi



Segreguj i kompostuj - dzięki temu z zebranych surowców powstaną nowe, przydatne produkty.

SYSTEM GOSPODAROWANIA ODPADAMI

Jest to całokształt działań związanych z gospodarką odpadami od momentu ich wytworzenia, poprzez **proces odbioru, transportu, przetwarzania** w celu odzysku i recyklingu lub ostatecznego unieszkodliwienia. Na terenie naszej gminy system organizuje **Urząd Gminy Pruszcz Gdański, a ściślej – Referat Gospodarki Komunalnej**, zapewniając wszystkim mieszkańcom odbiór i zagospodarowanie odpadów, w ramach uiszczanej co miesiąc opłaty.

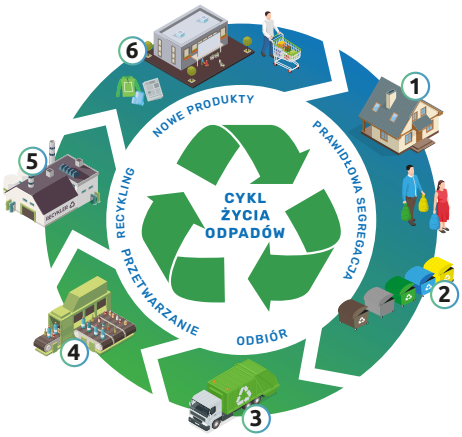



ZA CO ODPOWIADA GMINA?

- obejmuje systemem wszystkich właścicieli nieruchomości zamieszkałych na terenie gminy
- tworzy punkt selektywnego zbierania odpadów komunalnych (PSZOK)
- nadzoruje gospodarowanie odpadami komunalnymi, w tym realizację zadań powierzonych podmiotom odbierającym odpady komunalne od mieszkańców
- zapewnia warunki do prowadzenia selektywnego zbierania odpadów komunalnych obejmującego co najmniej 5 frakcji
- dokonuje corocznej analizy stanu gospodarki odpadami komunalnymi
- prowadzi działania informacyjne i edukacyjne w zakresie prawidłowego postępowania z odpadami
- zapewnia osiągnięcie odpowiednich poziomów recyklingu

ZA CO ODPOWIADA MIESZKANIEC?

- organizuje odpowiednio miejsce gromadzenia odpadów, dostępne dla jego użytkowników i przedsiębiorcy odbierającego odpady
- utrzymuje miejsca gromadzenia odpadów (np. altany śmietnikowe) w odpowiednim stanie sanitarnym, porządkowym i technicznym
- zbiera selektywnie powstałe na terenie nieruchomości odpady komunalne





ZŁÓŻ DEKLARACJĘ!

Każdy właściciel nieruchomości zamieszkanej z terenu gminy jest zobligowany zgłosić ją do systemu poprzez złożenie deklaracji o wysokości opłaty za gospodarowanie odpadami komunalnymi. Składa się ją jednorazowo, chyba że konieczne jest wprowadzenie zmian (np. dotyczących chęci prowadzenia przydomowego kompostownika).

CO POWINIEN WIEDZIEĆ MIESZKANIEC?

DOMY JEDNORODZINNE



- wnieś do gminy opłatę za gospodarowanie odpadami, ustaloną w oparciu o deklarację „śmieciową” (obowiązuje metoda naliczania opłaty od „powierzchni lokalu mieszkalnego”); opłata wnoszona jest kwartalnie, w terminach: **15 marca, 15 czerwca, 15 września i 15 grudnia.**
- na zlecenie Gminy otrzymasz zestaw do gromadzenia odpadów: worki na tworzywa sztuczne, szkło, papier i bioodpady, a także pojemnik na odpady resztkowe
- zorganizuj miejsce gromadzenia odpadów – musi być ono łatwo dostępne dla służb komunalnych
- zapoznaj się z harmonogramem wywozu, udostępniając służbom komunalnym odpady do odbioru w odpowiednich terminach **do godziny 6 rano**
- stosuj zasady regulaminu utrzymania czystości i porządku w naszej gminie
- jeśli masz możliwość, kompostuj bioodpady – otrzymasz wówczas zniżkę w opłacie „śmieciowej”; fakt prowadzenia przydomowego kompostowania trzeba zgłosić w deklaracji

DOMY WIELORODZINNE

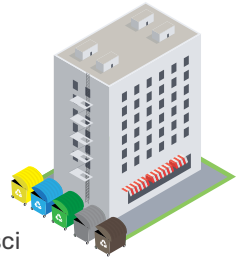

- deklarację w imieniu mieszkańców składa zarządca nieruchomości wielolokalowej
- miejsce gromadzenia odpadów (np. altana śmietnikowa) – za jego lokalizację i organizację odpowiada zarządca nieruchomości
- odpady gromadzone są w pojemnikach dostarczonych na zlecenie Gminy, w podziale na 5 frakcji
- Gmina w porozumieniu z zarządcą dostosowuje liczbę pojemników do potrzeb mieszkańców; zarządca razem z mieszkańcami dba o porządek w tym miejscu
- stosuj zasady regulaminu utrzymania czystości i porządku w naszej gminie

ODPOWIEDZIALNOŚĆ ZBIOROWA



Ustawa zobowiązuje wszystkich mieszkańców do prowadzenia selektywnej zbiórki odpadów. W budynkach wspólnot i spółdzielni stanowi ona wyzwanie i powoduje kontrowersje. **Przepisy krajowe przekładają się na odpowiedzialność zbiorową**, co oznacza naliczanie wyższej opłaty nawet w przypadku, gdy niewielu mieszkańców nieruchomości nie dopełnia obowiązku segregacji. Wszyscy musimy mieć tę świadomość i bardziej skrupulatnie podchodzić do selektywnej zbiórki.

PAPIER

WRZUCAMY:

- opakowania z papieru, kartonu i tektury
- katalogi, ulotki
- gazety, czasopisma
- papier szkolny i biurowy, zadrukowane kartki
- zeszyty i książki
- papier pakowy
- torebki papierowe



NIE WRZUCAMY:

- ręczników papierowych i zużytych chusteczek higienicznych
- papieru powlekanego folią
- papieru zatłuszczonego lub mocno zabrudzonego
- kartonów po mleku i napojach (tzw. tetrapaków)
- papierowych worków po nawozach, cemencie i innych materiałach budowlanych
- tapet
- pieluch jednorazowych i podpasek
- zatłuszczonych, jednorazowych opakowań z papieru i naczyń jednorazowych



MOKRE, ZABRUDZONE, TŁUSTE



USUWAMY INSERTY
(np. próbki kremów, płynów)



ZGNIATAMY

METALE I TWORZYWA SZTUCZNE

WRZUCAMY:

- opróżnione z zawartości i odkręcone plastikowe butelki
- kartony po mleku i sokach (tzw. tetrapaki) i opakowania wielomateriałowe
- opakowania plastikowe po chemii gospodarczej, kosmetykach
- plastikowe torby, worki, reklamówki i inne folie
- opróżnione puszki po żywności i napojach
- folię aluminiową
- metalowe kapsle, zakrętki od słoików
- styropian opakowaniowy

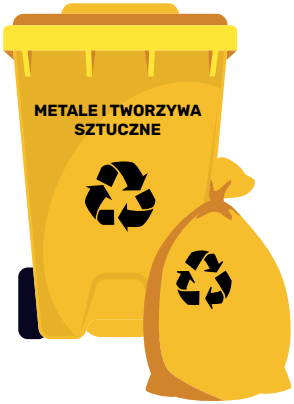

NIE WRZUCAMY:

- butelek i pojemników z zawartością
- opakowań po lekach i zużytych artykułów medycznych
- opakowań po olejach silnikowych i chemii samochodowej
- części samochodowych
- zużytych baterii i akumulatorów
- puszek i pojemników po farbach i lakierach
- zużytego sprzętu elektrycznego i elektronicznego
- styropianu budowlanego
- zabawek



ODKRĘCAMY



OPRÓŻNIAMY



NIE MYJEMY



ZGNIATAMY

SZKŁO

WRZUCAMY:

- opróżnione z zawartości, pozbawione zakrętek i kapsli butelki po napojach i żywności
- puste słoiki bez zakrętek
- szklane opakowania po kosmetykach



NIE WRZUCAMY:

- ceramiki, doniczek, porcelany, fajansu, kryształów
- szkła okularowego
- naczyń kuchennych, duraleksu i szkła żaroodpornego
- zniczy z woskiem
- żarówek, świetlówek i reflektorów
- opakowań po lekach, rozpuszczalnikach, olejach silnikowych
- luster
- szyb okiennych i zbrojonych
- monitorów i lamp telewizyjnych
- termometrów i strzykawek



ODKRĘCAMY

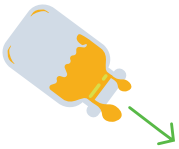

OPRÓŻNIAMY



NIE MYJEMY

BIO

WRZUCAMY:

- obierki, odpadki warzywne i owocowe
- drobne gałęzie drzew i krzewów
- skoszoną trawę, liście, kwiaty, chwasty
- resztki jedzenia
- zabrudzone ręczniki papierowe i zużyte chusteczki higieniczne
- nabiał, gotowane/smażone mięso, pieczywo, ciasta itp.



NIE WRZUCAMY:

- ziemi, kamieni, doniczek
- kości zwierzęcych oraz surowego mięsa
- popiołu
- leków
- drewna impregnowanego
- płyt wiórowych i MDF
- odchodów zwierząt i materiałów nimi zanieczyszczonych (w tym żwirku dla kotów i ściółki dla gryzoni)
- zużytych artykułów higienicznych, w tym pieluch jednorazowych
- innych odpadów komunalnych (w tym niebezpiecznych)



Wrzucaj luzem, bez foliówki!

KOMPOSTUJ, BO WARTO!

Czy wiesz, że nawet 30-50% wytwarzanych przez Ciebie odpadów stanowią bioodpady? Najlepszym sposobem na ich zagospodarowanie jest kompostowanie. Jeśli mieszkasz w domu jednorodzinnym, możesz to robić w przydomowym kompostowniku. Wystarczy wygospodarować trochę miejsca, a Twoimi bioodpadami zajmie się sama natura. W efekcie powstanie kompost doskonale nadający się do użyźnienia gleby. W dodatku posiadacze kompostowników zyskują ulgę w opłacie za odbiór odpadów. Osoba posiadająca ulgę za kompostowanie bioodpadów, nie wystawia bioodpadów do odbioru, nie otrzymuje worków do zbierania bioodpadów.

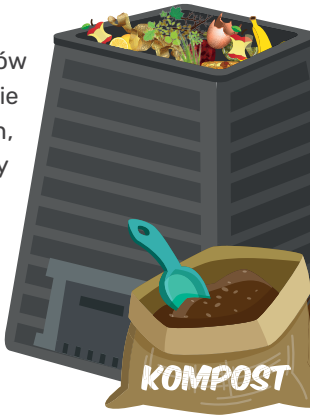

ODPADY RESZTKOWE



WRZUCAMY:

- papier powleczony folią
- papier zatłuszczony i mocno zabrudzony
- zatłuszczone jednorazowe opakowania z papieru i naczynia jednorazowe
- zużyte artykuły higieniczne, w tym pieluchy jednorazowe
- kości zwierząt oraz surowe mięso
- odchody zwierząt i materiały nimi zanieczyszczone (w tym żwirek dla kota i ściółka dla gryzoni)
- naczynia ceramiczne, porcelanowe, fajans, kryształy
- szkło okularowe
- zimny popiół
- worki z odkurzaczy
- opakowania po aerozolach

NIE WRZUCAMY:

- odpadów budowlanych i rozbiórkowych
- odpadów wielkogabarytowych
- odpadów niebezpiecznych
- zużytego sprzętu elektrycznego i elektronicznego
- części samochodowych, w tym opon
- opakowań po olejach silnikowych i smarach
- puszek i pojemników po farbach i lakierach
- baterii i akumulatorów
- leków i zużytych artykułów medycznych

PUNKT SELEKTYWNEJ ZBIÓRKI ODPADÓW KOMUNALNYCH to miejsce, w którym mieszkańcy - w ramach wnoszonej opłaty za gospodarowanie odpadami komunalnymi – mogą oddać:

SZKŁO
- butelki
- słoiki
- szklane opakowania po kosmetykach

PAPIER, TEKTURA
- gazety
- kartony
- pudełka
- książki

TWORZYWA SZTUCZNE I METALE
- butelki PET i inne opakowania z tworzyw sztucznych
- opakowania po chemii gospodarczej i kosmetykach
- puszki po konserwach i napojach
- kartony po mleku i napojach
- styropian opakowaniowy

ODPADY NIEBEZPIECZNE
- opakowania po farbach i innych odpadach niebezpiecznych
- przeterminowane leki
- rozpuszczalniki
- opakowania po środkach ochrony roślin
- odpady z iniekcji domowych

ELEKTROŚMIECI
- zużyty sprzęt RTV, AGD, komp.
- świetlówki, żarówki LED
- telefony kom.
- zużyte baterie i akumulatory

ZUŻYTE OPONY*
- opony od samochodów osobowych
- opony od rowerów i motocykli
- opony od wózków dziecięcych
- opony z wózków inwalidzkich

ODPADY POREMONTOWE**
- cegły, pustaki
- gruz, beton
- pokruszona armatura sanitarna, płytki
- dachówka
- zmieszane odpady budowalne i odpady izolacyjne

ODPADY WIELKOGABARYTOWE
- stare meble,
- materace,
- sprzęt sportowy dużych rozmiarów,
- wózki,
- zabawki dużych rozmiarów

ODPADY ZIELONE
- skoszona trawa
- liście
- gałęzie

TEKSTYLIA
- stara odzież
- tekstylia użytkowe
- obuwie
- galanteria skórzana
- dywany

* max 8 szt./rok/gospodarstwo domowe
** „czysty" gruz - max 5 ton/rok/gospodarstwo domowe; zmieszane odpady budowlane - max 450 kg/rok/gospodarstwo domowe; materiały izolacyjne - max 50 kg/rok/gospodarstwo domowe

UWAGA! Do PSZOK-u przyjmowane są wyłącznie **posegregowane odpady komunalne, wytworzone w gospodarstwie domowym.**



Lokalizacja:
PSZOK zlokalizowany jest w Będzieszynie nr 113

PSZOK czynny jest:
wtorek-środa godz. 9:00-16:00
czwartek-piątek godz. 12:00-17:30
sobota godz. 8:00-14:00

Do PSZOK-u nie przyjmujemy:

- płyt azbestowo-cementowych
- części od samochodów i maszyn
- tłustych kanistrów plastikowych
- resztkowych odpadów komunalnych
- odpadów pochodzących od podmiotów gospodarczych





UWAGA: przeterminowane, niewykorzystane lekarstwa można również pozostawić w wyznaczonych na terenie gminy aptekach. Podobnie Gmina wytypowała miejsca, w których można oddać stare baterie i akumulatorki (więcej na stronie www.pruszczgdanski.pl)

Odbiór drzewek świątecznych odbywa się raz w roku – w styczniu



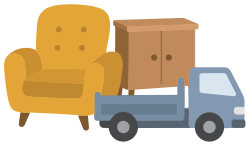

Gmina organizuje również objazdową zbiórkę odpadów wielkogabarytowych: w kwietniu, sierpniu i listopadzie (zgodnie z harmonogramem).

Podczas objazdowej zbiórki odpadów wielkogabarytowych NIE JEST zbierany zużyty sprzęt elektryczny i elektroniczny.

Ponowne użycie – to przedmiotów drugie życie!

Gmina prowadzi akcję „Drugie życie rzeczy". Jak to działa? W PSZOK-u w specjalnym pomieszczeniu mieszkańcy mogą pozostawić przedmioty sprawne, czyste i w dobrym stanie, tj.:

- małogabarytowe meble (taborety, stoliki, krzesła, fotele)
- gry i zabawki
- książki
- sprzęt sportowy (piłki, rowery, rolki, narty)
- tekstylia użytkowe (zasłony, firany, obrusy)
- artykuły dekoracyjne (obrazy, wazony, figurki)
- ceramikę
- akcesoria dla dzieci (wózki, nosidełka, łóżeczka, maty edukacyjne)

Przedmioty te prezentowane są na Facebooku, a mieszkańcy gminy nimi zainteresowani mogą je bezpłatnie odebrać.

Firma z przetargu

Zgodnie z ustawą, w ramach organizacji systemu, do obowiązków Gminy należy wyłonienie – w drodze przetargu – firm, które będą odbierały odpady od mieszkańców. Wynagrodzenie wybranej firmy ustanawia się obowiązkowo, według stawki za jedną tonę odebranych odpadów. Taka firma musi spełniać określone prawem wymogi oraz być wpisana do specjalnego Rejestru Działalności Regulowanej. Wyboru firm odbierających odpady dokonuje się na określony czas, a wszystkie stawiane wymagania są wpisane do umowy. Wszystkie odebrane od mieszkańców odpady firma musi przekazać do odpowiednich instalacji. W naszym przypadku jest to Zakład Utylizacyjny w Gdańsku.

Harmonogram odbioru odpadów

Odpady są odbierane od mieszkańców, zgodnie z ustalonym harmonogramem. Częstotliwość odbioru odpadów jest zróżnicowana w zależności od rodzaju zabudowy (jednorodzinna, wielolokalowa). Każda frakcja odpadów posiada odrębne terminy odbioru. Harmonogram odbioru odpadów dostępny jest zawsze na stronie internetowej Urzędu Gminy Pruszcz Gdański i firmy wywozowej.

Pojazdy odbierające odpady

Prawo krajowe zabrania mieszania odpadów różnych frakcji. Pojazdy odbierające odpady z terenu naszej gminy są jednokomorowe i dwukomorowe. Śmieciarki dwukomorowe mogą odbierać dwa rodzaje odpadów jednocześnie. Dodatkowo konstrukcja wszystkich śmieciarek zabezpiecza przed rozwiewaniem i rozpylaniem przewożonych odpadów, a także posiada systemy zgniatania odpadów, dzięki czemu więcej odpadów można odebrać w trakcie jednego kursu. Ponadto pojazdy wyposażone są w system kamer, który umożliwia sprawdzenie prawidłowości odbioru odpadów.

Zgłoś nieprawidłowości

Wszystkie reklamacje i przypadki niewłaściwego świadczenia usług związane z odbiorem odpadów można zgłaszać do firmy odbierającej odpady komunalne pod numerem telefonu: 604 184 886 lub do Referatu Gospodarki Komunalnej pod numerem telefonu: 58 692 94 60.

Szanujmy się!

Osoby pracujące przy odbiorze odpadów wykonują bardzo ciężką pracę fizyczną. Wielokrotnie narażeni są na brak szacunku, a przecież wykonują pracę, która jest dla nas niezwykle ważna. Dzięki temu mamy wokół siebie czysto. Dlatego miejmy wyrozumiałość dla ładowaczy i operatorów śmieciarek oraz szanujmy ich pracę – nie zastawiajmy samochodami altan śmietnikowych i nie blokujmy dojazdu do nich, wystawiajmy pojemniki w terminie i nie trąbmy, kiedy torują przejazd. A co najważniejsze – podziękujmy im za pracę. To przecież mieszkańcy naszej gminy, czasem nasi znajomi i rodzina.

ZAGOSPODAROWANIE ODPADÓW

Zakład Utylizacyjny w Gdańsku

Zebrane od mieszkańców odpady trafiają do tej najważniejszej instalacji, znajdującej się w Gdańsku przy ul. Jabłoniowej. W tym miejscu podlegają one procesom tzw. mechaniczno-biologicznego przetwarzania.



SORTOWNIA

Odpady „surowcowe", czyli **papier, szkło, metale i tworzywa sztuczne, kierowane są do sortowni**, gdzie zostają doczyszczone i posortowane na jeszcze więcej frakcji, np. tworzywa sztuczne dzieli się wg rodzajów, butelki PET – wg kolorów, papier – na gazetowy i tekturę. Dopiero tak przygotowany surowiec może zostać przekazany **do recyklera.** Linie sortownicze to skomplikowany mechanizm – składa się na niego szereg urządzeń: sito bębnowe, kabiny ręcznego sortowania, automatyczne separatory różnych frakcji surowców oraz sieć podajników łączących wszystkie elementy. Warto dodać, że te działania są konieczne, z uwagi na spełnienie unijnych wymogów osiągnięcia poziomów recyklingu, a także zachowania zasobów naturalnych.

KOMPOSTOWNIA

Tu z kolei trafiają **odpady biodegradowalne**. Są one kierowane do specjalnych zamkniętych modułów, gdzie odbywa się proces ich intensywnej stabilizacji. Po tym okresie odpady są kierowane na plac dojrzewania, gdzie ostatecznie kompostują uformowane w pryzmy.

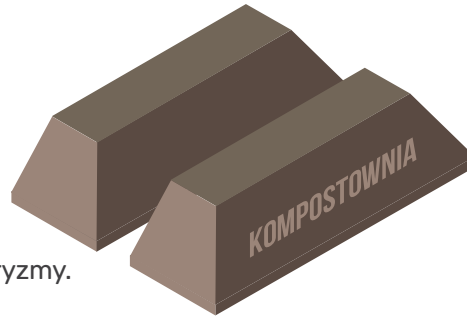

Produktem przetwarzania odpadów ulegających biodegradacji w kompostowni jest środek poprawiający właściwości gleby, który może być wykorzystany w naszych ogrodach.

Najlepszym sposobem na zagospodarowanie bioodpadów jest ich kompostowanie. Możesz to robić w przydomowym **kompostowniku**.

SKŁADOWISKO

Część odpadów, których nie da się ostatecznie przetworzyć, podlega **składowaniu** na urządzonym na terenie Zakładu składowisku. Posiada ono powierzchnię ok. 34 ha. Trafiają tam głównie resztki z procesów przetwarzania o niskiej kaloryczności oraz część mineralna odpadów. Składowisko objęte jest system odgazowywania, który efektywnie odzyskuje biogaz powstający w kwaterach.





SPALARNIA

Odpady, których **nie da się przekazać do recyklingu**, trafiają do **Portu Czystej Energii w Gdańsku.** W kotłach spalarni, przy bardzo wysokiej temperaturze, są one **bezpiecznie unieszkodliwiane**, a proces ten odzyskuje zawartą w odpadach energię, zamieniając ją **na prąd i ciepło.**

RECYKLING

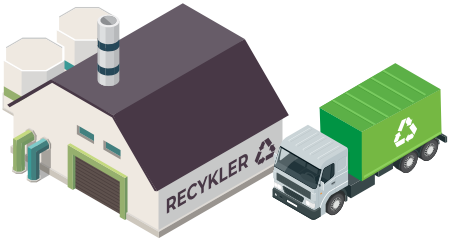

RECYKLER

Odpowiednio przygotowane w sortowni surowce wtórne trafiają do **zakładów zajmujących się ich recyklingiem.** Są to np. huty szkła czy metalu, papiernie oraz zakłady przetwarzające różnego rodzaju tworzywa sztuczne.

CO POWSTAJE W PROCESIE RECYKLINGU?

Dzięki procesowi recyklingu udaje się uzyskać z odpadów **nowe, przydatne produkty lub komponenty do produkcji nowych przedmiotów.** Z tworzyw sztucznych powstaną np. butelki i opakowania, zabawki, meble ogrodowe, a nawet odzież – choćby bluza polarowa. A z metalu – puszki do napojów, kosze na śmieci, rowery i oprawki do okularów. Papier można przetworzyć na zeszyty lub gazety, opakowania do jajek czy papier toaletowy, a ze szkła powstaną m.in. słoiki i butelki, kafelki oraz materiały izolacyjne.



EcoHarmonogram

APLIKACJA MOBILNA ECOHARMONOGRAM

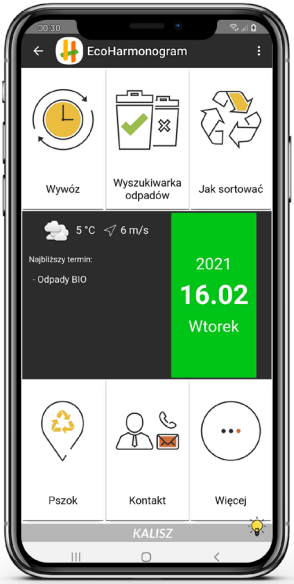

EcoHarmonogram to darmowa aplikacja mobilna, której zadaniem jest informowanie mieszkańców gminy Pruszcz Gdański o najważniejszych kwestiach związanych z **gospodarką odpadami.**

Jakie są zalety posiadania aplikacji?

- umożliwia przeglądanie **harmonogramu wywozu odpadów** w wybranych lokalizacjach,
- zawiera **adres punktu selektywnej zbiórki odpadów komunalnych (PSZOK-u)** oraz informacje o odpadach, jakie można w nim pozostawić,
- podpowiada, gdzie **wyrzucić dany odpad,**
- zawiera **informacje o aptekach**, w których można pozostawić przeterminowane leki
- wskazuje lokalizację miejsc, w których przyjmowane są **zużyte baterie**
- **edukuje** w zakresie prawidłowej segregacji odpadów,
- zawiera **kontakt** do Referatu Gospodarki Komunalnej,
- wskazuje, kiedy upływa **termin płatności za odpady.**

GET IT ON Google Play

Download on the App Store

Gmina
Pruszcz Gdański

URZĄD GMINY PRUSZCZ GDAŃSKI

REFERAT GOSPODARKI KOMUNALNEJ

ul. Zakątek 1

83-000 Juszkowo

58 692 94 60, 58 692 94 76

pruszczgdanski.pl

Realizacja: ekorum www.ekorum.pl

♻ Wydrukowano na papierze nadającym się do recyklingu.